

## TUTORIAL MATERIALI

Questo tutorial, riporta i passaggi, per poter caricare immagini, video, file nella SEZIONE “**Materiali**”. Inoltre, spiega, come fare per inserire un’immagine all’interno di una pagina nel TwinSpace.

### STEP\_1 – ALL’INTERNO DEL TWINSPACE (o anche di un Gruppo) , CLICCARE SU “**MATERIALI**”

### STEP\_2 – SCEGLIERE COSA SI VUOLE CARICARE

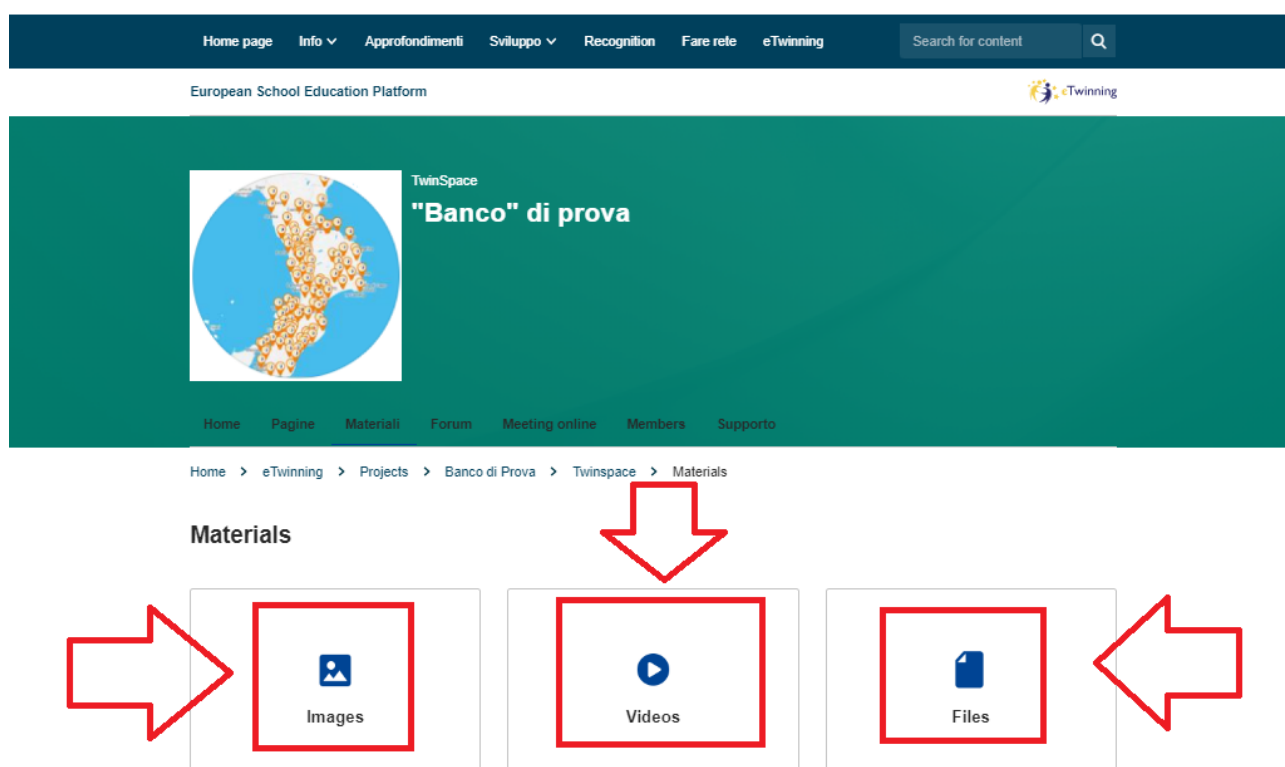

## STEP\_3 – NEL MOMENTO IN CUI SI APRE LA PAGINA, E' POSSIBILE SCEGLIERE COSA CARICARE

### Materiali

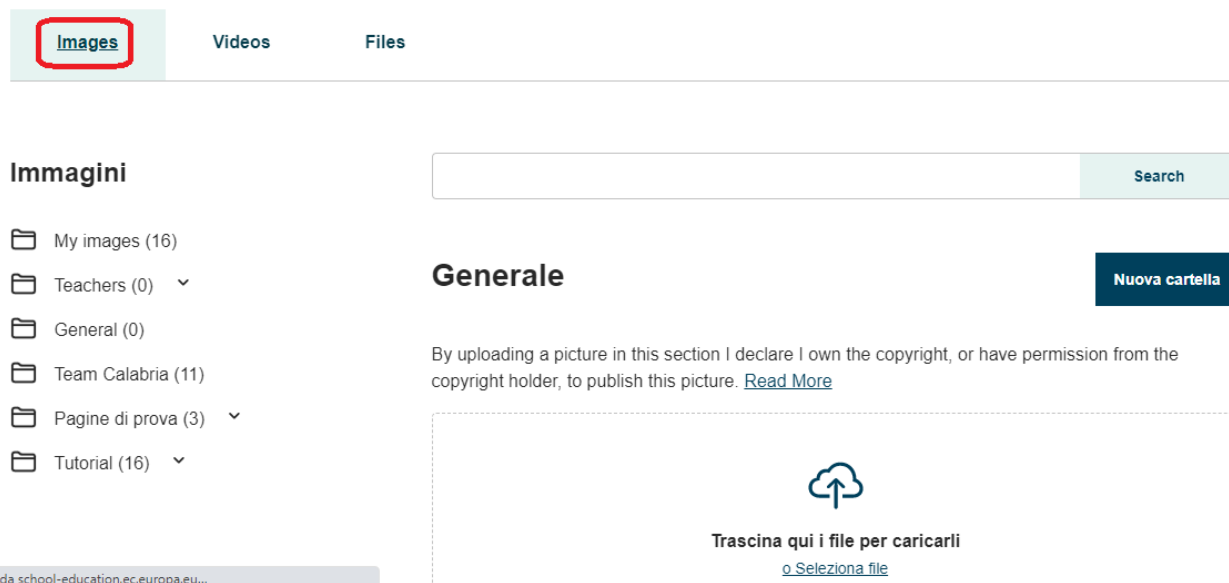

## STEP\_4 – PER CARICARE UN'IMMAGINE, TRASCINARE NELL'AREA LA STESSA, OPPURE CLICCARE PER COME INDICATO NELLA FRECCIA

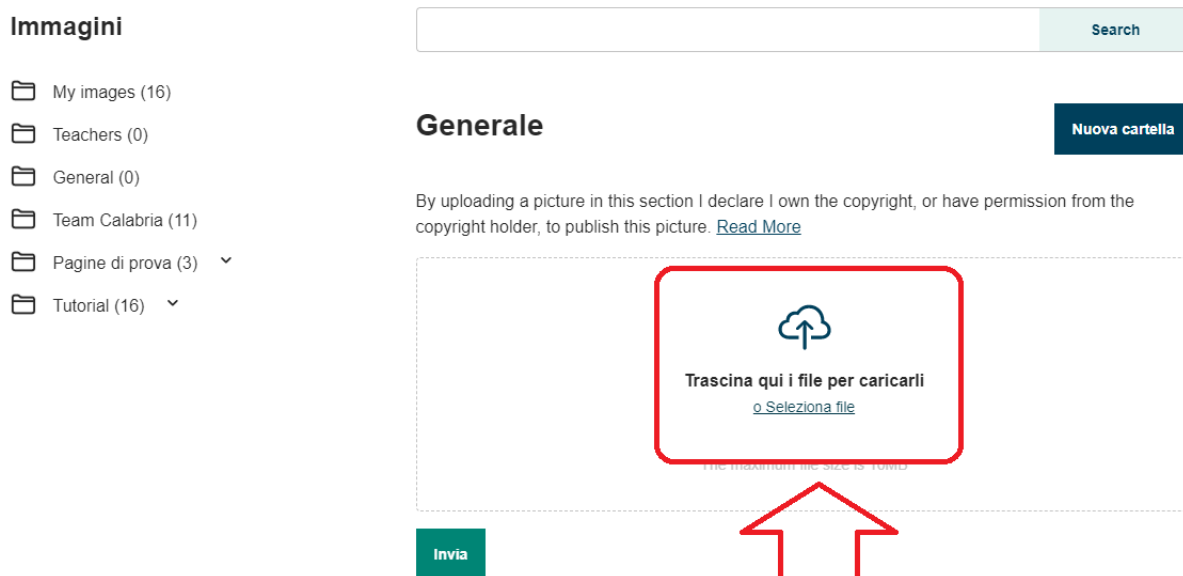

This screenshot is identical to the previous one, but with a red box highlighting the upload area and a red arrow pointing to it from below. The red box is around the cloud icon, the text 'Trascina qui i file per caricarli', and the link '[o Seleziona file](#)'. The red arrow points upwards towards the center of the dashed box. The 'Invia' button is visible at the bottom left of the dashed box.

**STEP\_5 – NEL MOMENTO IN CUI SI CLICCA, SI APRE LA PAGINA O SI CERCA DOVE L’IMMAGINE E’ STATA PRECEDENTEMENTE SALVATA E SI CLICCA SU “APRI” PER CARICARLA IN MATERIALI.**

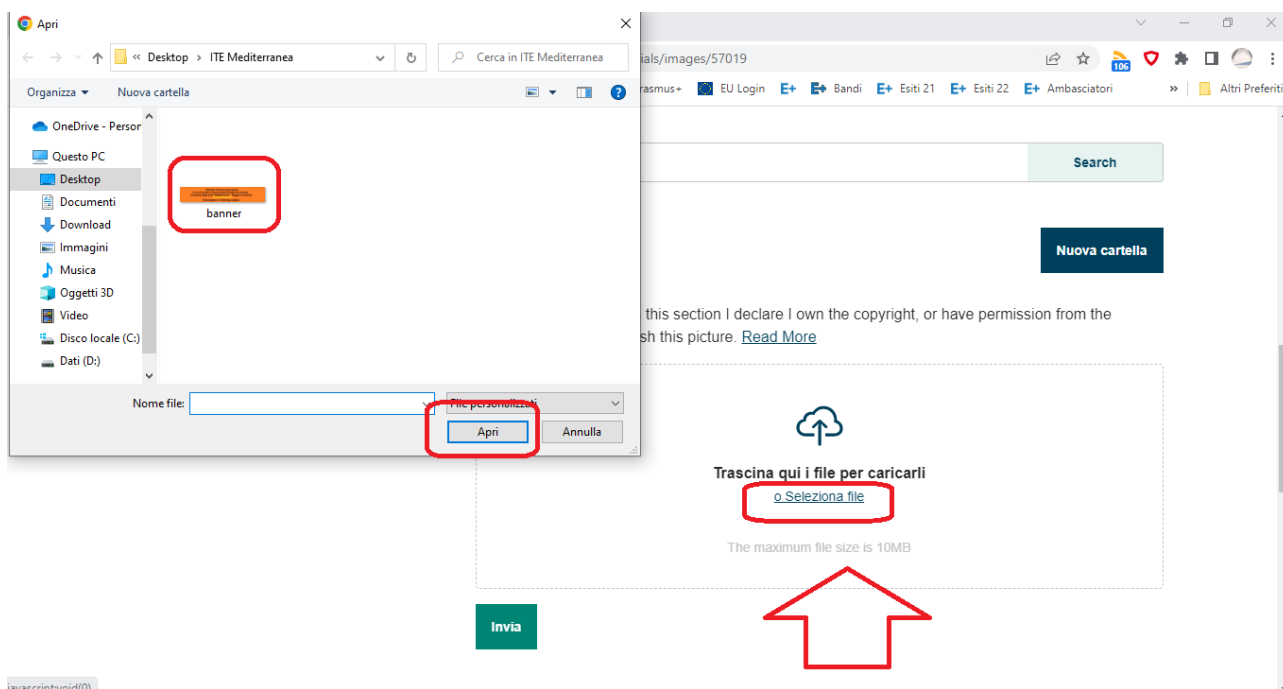

**STEP\_6 – NEL MOMENTO IN CUI APPARE IL SEGNO DI SPUNTA “V”, CLICCARE SU “INVIA” E L’IMMAGINE VERRA’ CARICATA NELLA CARTELLA “GENERAL”, PRONTA PER ESSERE UTILIZZATA ALL’INTERNO DEL TWinspace (STESSA PROCEDURA VALE ANCHE PER I GRUPPI)**

## Immagini

- My images (16)
- Teachers (0)
- General (0)
- Team Calabria (11)
- Pagine di prova (3) ▾
- Tutorial (16) ▾

## Teachers

By uploading a picture in this section I declare I own the copyright, or have permission from the copyright holder, to publish this picture. [Read More](#)

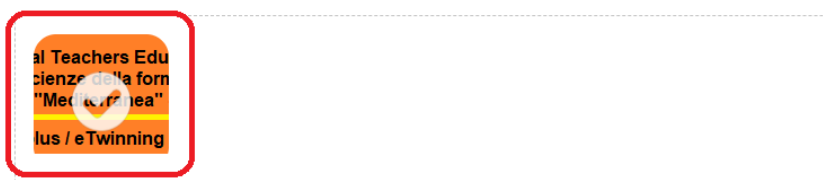

**STEP\_7 – SE INVECE, SI VUOLE CREARE UNA NUOVA CARTELLA, DOVE SUCCESSIVAMENTE POTER SALVARE LE IMMAGINI, CLICCARE SUL PULSANTE “**NUOVA CARTELLA**”**

**Materiali**

Images Videos Files

Immagini

My images (16)  
Teachers (0) ▾  
General (0)  
Team Calabria (11)  
Pagine di prova (3) ▾  
Tutorial (16) ▾

Search

**Generale**

By uploading a picture in this section I declare I own the copyright, or have permission from the copyright holder, to publish this picture. [Read More](#)

Trascina qui i file per caricarli  
[o Seleziona file](#)

**STEP\_8 – CREARE UNA NUOVA CARTELLA**

- 1) **CLICCARE SU CREA NUOVA CARTELLA**
- 2) **DIGITARE IL NOME CHE SI INTENDE DARE**
- 3) **SELEZIONARE DOVE INSERIRE LA CARTELLA CREATA. DI DEFAULT ALL'ELENCO GIA' PRESENTE O COME SOTTOCARTELLA.**
- 4) **CLICCARE SU “**CREA CARTELLA**”**

Images Videos Files

Immagini

My images (16)  
Teachers (0)  
General (0)  
Team Calabria (11)  
Pagine di prova (3) ▾  
Tutorial (16) ▾

Search

**Aggiungi nuova cartella**

Titolo cartella \*  
Domenico Marind

Seleziona cartella superiore  
- Seleziona cartella - ▾

Lasciare vuoto per creare una cartella principale

Crea cartella Cancella

Trascina qui i file per caricarli  
[o Seleziona file](#)

The maximum file size is 10MB

## STEP\_9 – PER ELIMINARE UNA CARTELLA

- 1) CLICCARE SULLA CARTELLA DA ELIMINARE
- 2) CLICCARE SUI TRE PUNTINI
- 3) CLICCARE SU “**ELIMINA CARTELLA**”

### Materiali

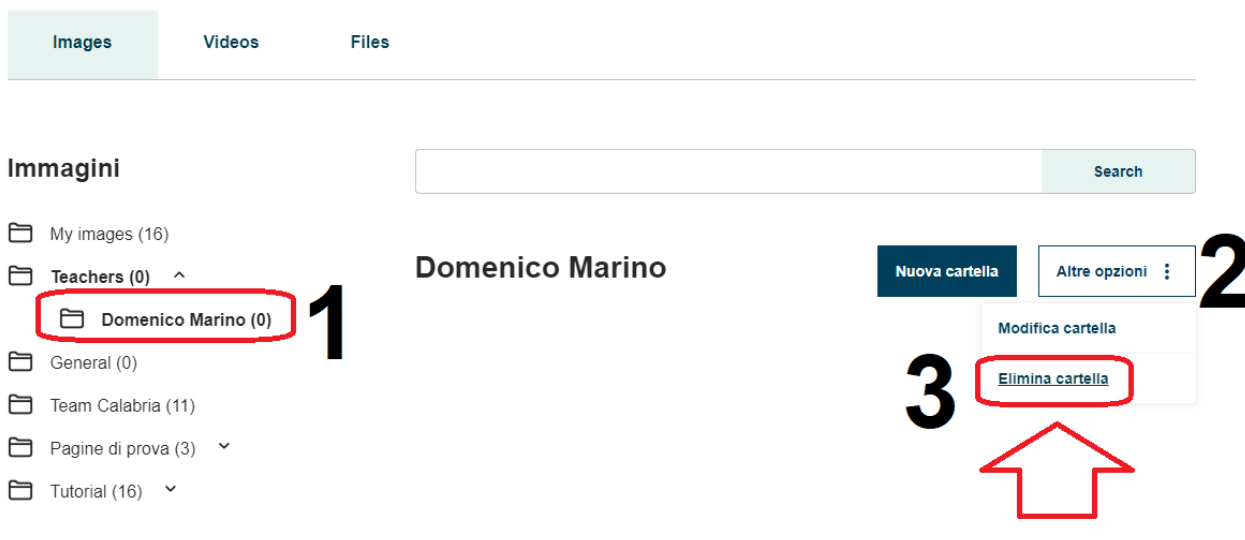

## STEP\_10 – PER GESTIRE UN’IMMAGINE/FILE, BASTA PASSARE CON IL MOUSE SOPRA L’ICONA.

- 1) PER ELIMINARE IL FILE CARICATO
- 2) PER SPOSTARLO DALLA CARTELLA “**GENERAL**” IN UN’ALTRA CARTELLA O SOTTOCARTELLA
- 3) PER MODIFICARE IL TESTO DELL’IMMAGINE
- 4) PER APRIRE IL FILE DELL’IMMAGINE

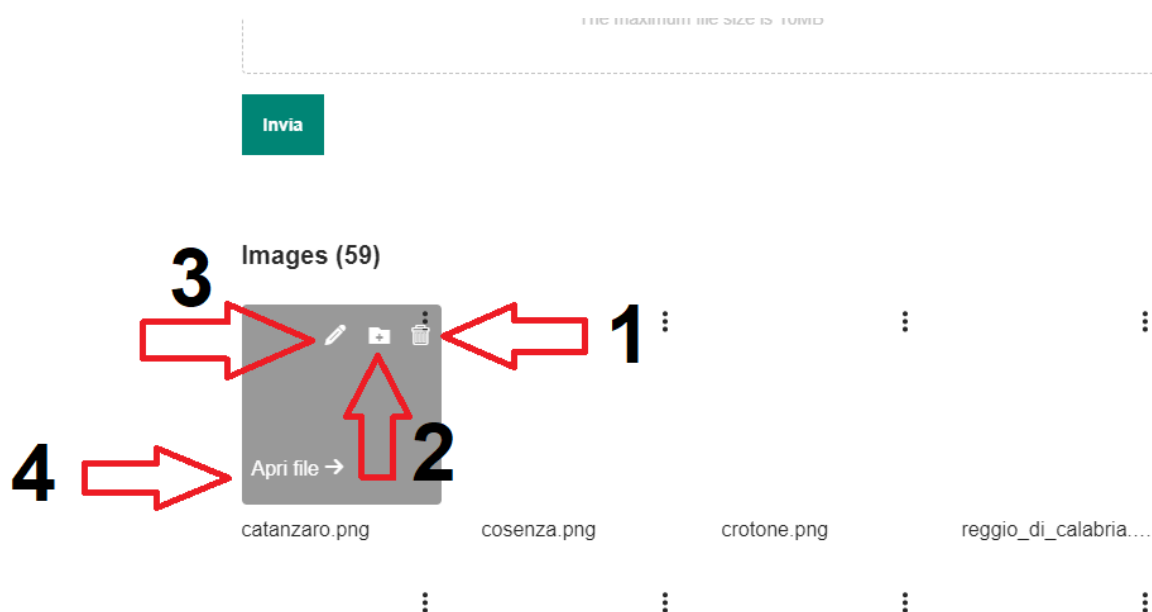

## STEP\_11 – PER INSERIRE L’IMMAGINE PRECEDENTEMENTE CARICATA IN MATERIALI

- 1) SELEZIONARE LA PAGINA DESIDERATA
- 2) CLICCARE SUI TRE PUNTINI E SUCCESSIVAMENTE SU “**MODIFICA PAGINA**”

## STEP\_12 – SEGUIRE LE INDICAZIONI

- 1) CLICCARE SULL’ICONA
- 2) APPARIRA’ LA SCRITTA SEGUENTE

## STEP\_13 – CLICCARE SU “IMMAGINE”

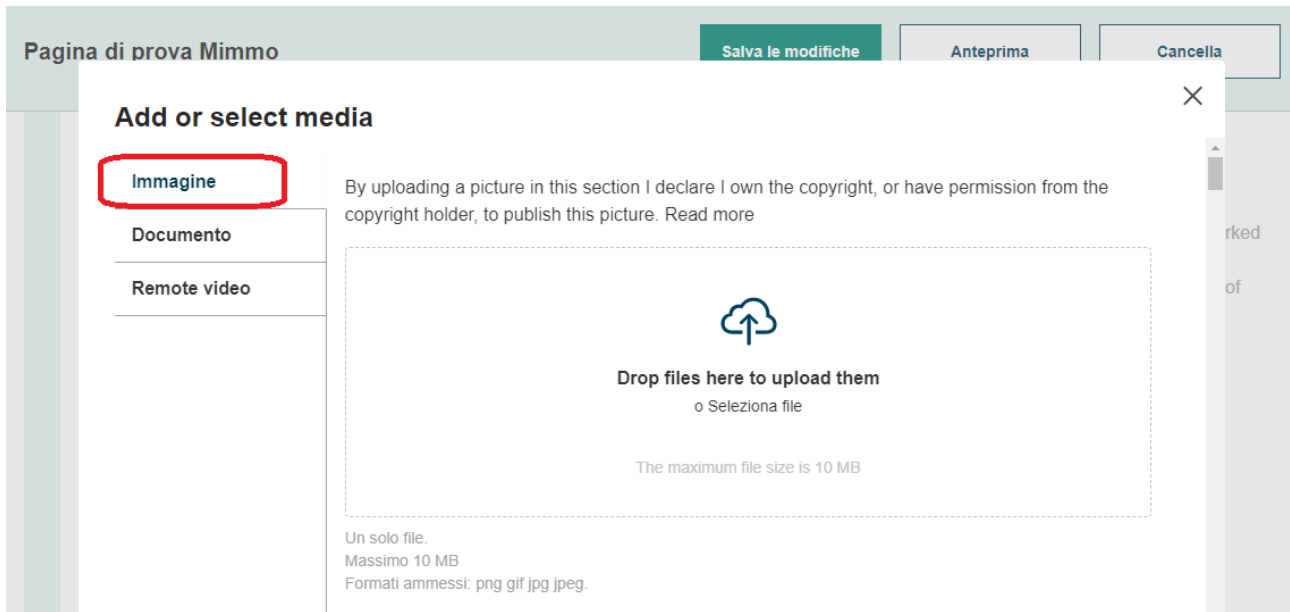

## STEP\_14 – E’ POSSIBILE:

- 1) MODIFICARE IL LAYOUT DI VISUALIZZAZIONE DELLE IMMAGINI
- 2) DARE UN NOME ALL’IMMAGINE
- 3) ORDINARE LE IMMAGINI CARICATE (A-M) O (M-Z)
- 4) APPLICARE I FILTRI PRESCELTI

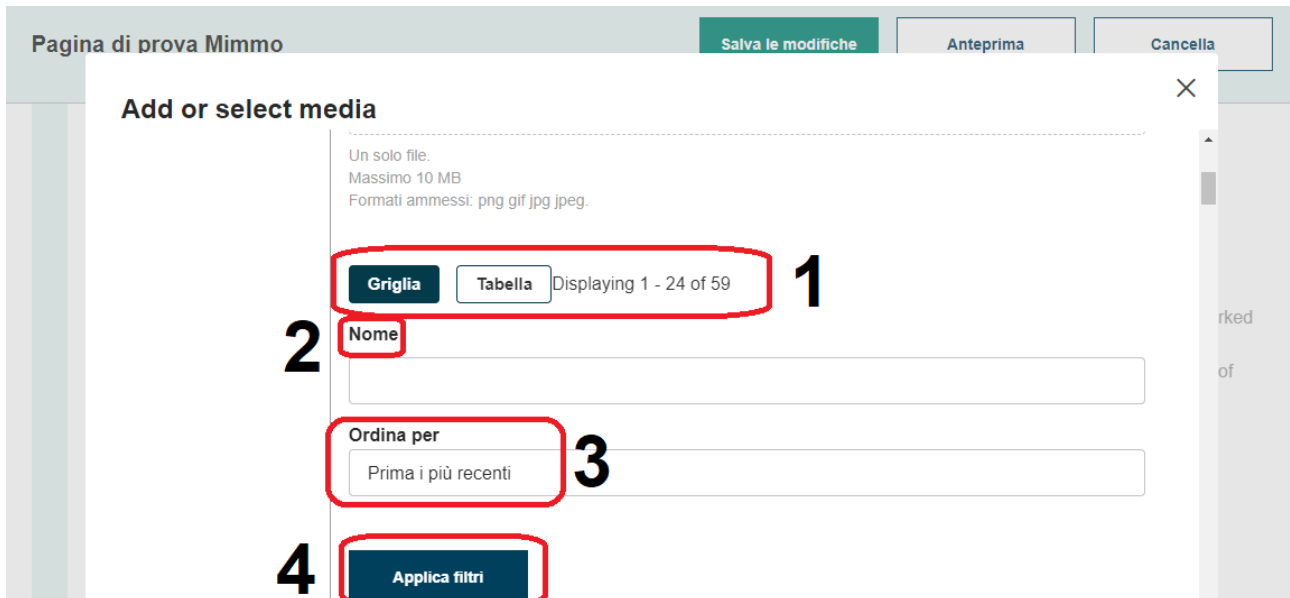

## STEP\_15 – AGGIUNGERE L’IMMAGINE ALLA PAGINA DESIDERATA

- 1) CLICCARE PER METTERE IL SEGNO DI SPUNTA SULL’IMMAGINE DA CARICARE
- 2) CLICCARE SUL PULSANTE PER AVVIARE IL CARICAMENTO NELLA PAGINA DESIDERATA

